Anul al 58-lea
12 Pagini

EXEMPLARUL { În România 3 lei / În străinătate 6 lei
Taxa poștală plătită în numerar conform aprobării Dir. G-le P. T. T. Nr. 24.464/939

Nr. 98 Sâmbătă 12 Aprilie 1941
12 Pagini

BIBLIOTECA CENTRALĂ „ASOCIAȚIUNII" SIBIIU

ABONAMENTE IN ȚARA Lei 200 pe 3 luni Lei 380 pe 6 luni. Lei 750 pe 12 luni. O lună Lei 80 In străinătate în raport cu tariful poștal și valuta

UNIVERSUL

CELE DIN URMA ȘTIRI DIN LUMEA INTREAGA, TELEGRAFICE ȘI TELEFONICE
REDACȚIA ȘI ADMINISTRAȚIA: BUCUREȘTI, STR. BREZOIANU No. 23-25
CENTRALA TELEFONICA A ZIARULUI: 3.30.10: SECRETARIATUL DE REDACTIE: 3.30.15

Fondator: LUIGI CAZZAVILLAN
Proprietar: „UNIVERSUL" S. A.
Inscris sub Nr. 160 Trib. Ilfov

ABONAMENTE IN ȚARA pe un an la UNIVERSUL COPIILOR ZIARUL CĂLĂTORIILOR, VESELIA, RADIO UNIV. și UNIV. LITERAR câte 220 lei UNIV.-SPORT 500 lei

DIRECTOR ȘI ADMINISTRATOR DELEGAT STELIAN POPESCU

PROBLEMA APROVIZIONĂRII

Intr'un recent consiliu de miniștri s'a pus în discuție problema aprovizionării populației cu produse alimentare de strictă necesitate. S'a constatat cu acest prilej, că există oarecare defectuozitate în ce privește aprovizionarea Capitalei și a unor centre mai importante din țară.

Cauzele acestei situații s'ar datora în primul rând într'o rea circulație a produselor din regiunile unde se găsesc mai din abondență spre centrele consumatoare, fiind nevoe de mai multă vigilență din partea organelor administrative în ce privește organizarea transporturilor, iar în al doilea rând tendinței negustorilor acaparatori de a ascunde marfa ca s'o speculeze apoi la prețuri exagerate.

Față de această categorie de negustori guvernul anunță măsuri drastice, prevăzute în legea sabotajului economic.

Problema aprovizionării Capitalei, unul din cele mai mari centre consumatoare din țară, dat fiind numărul populației pe care-l are, comportă o examinare serioasă. Unul din alimentele principale de pe piața Capitalei, desigur că îl formează carnea. Cercurile oficiale studiind îndeaproape chestiunea aprovizionării pieții bucureștene cu carne au constatat o serie întreagă de situațiuni defavorabile comerțului de animale și carne, cât și asupra creșterii și îngrășării animalelor.

Din datele prezentate s'a constatat că stocul nostru de animale a scăzut în mod simțitor în cursul celor doi ani din urmă.

Consumul a fost așa de mare că nu s'a ținut seama de reimprospătarea stocului.

Viteii sub 6 luni n'au fost cruțați la sacrificare. Numărul vitelor a scăzut și rezultatele se văd.

N'a existat apoi nici o îndrumare în creșterea și îngrijirea vitelor, ca să poată da un randament cât mai mare. Și în această privință directorul abatorului din București furnizează câteva date interesante.

Astfel în abatorul Capitalei s'au tăiat în cursul anului 1938 în cifre rotunde ,120.000 bovine, 170.000 porci și 25.000 oi. Media producției de carne a fost de 220 kg. pentru bovine, 100 kg. pentru porcine și 16 kg. pentru oi.

Dacă fiecare dintre cele 120.000 bovine ar fi dat o producție de carne numai cu 30 kg. peste media de mai sus, cei 170.000 porci numai cu 20 kg., iar cele 25.000 oi numai cu 6 kg., s'ar fi obținut un plus de 3.600.000 kg. carne de bovine, 3.400.000 kg. carne de porc și 150.000 kg. carne de oaie. Pentru acest lucru e nevoie însă să se dea o specială îngrijire vitelor pentru tăiere în abatoare. Vitele slăbite și pipernicite nu pot da randamentul necesar nici în ce privește calitatea cărnii și nici în ce privește cruțarea numărului lor.

E nevoie deci de inaugurarea unei politici zootechnice, care să asigure refacerea stocului de vite atât de scăzut astăzi și în același timp de o îndrumare mai atentă pentru îngrijirea animalelor destinate abatorului.

Numai în chipul acesta piața de carne poate reveni la normal.

Războiul din Balcani în faza decisivă

Succesele acțiunii ofensive germane

de R. SEIȘANU

In cursul zilei de Miercuri operațiuni militare importante s'au desfășurat pe teatrul de război balcanic, în Tracia occidentală și în Macedonia centrală iugoslavă, ca și în cea grecească, unde grupul de armate german din sud-est de sub comanda feldmareșalului List, a obținut succese însemnate și decisive din punctul de vedere tactic și strategic. După numeroase și crâncene atacuri date de forțe puternice blindate germane, în zilele de 7 și 8 Aprilie, în sectorul de sud-est al zonei frontierei bulgaro-iugoslave, în direcția Kumanovo, cu concursul aviației de bombardament și al trupelor speciale pentru străpungeri de fronturi, trupele iugoslave au fost silite să părăsească pozițiile lor și să se retragă în grabă spre valea Vardarului, către est și sud de Scoplie (Uskiub).

Trupele germane care au ocupat localitatea Pirot, au trecut mai departe, cucerind orașul Niș.

Coloana blindată germană, care a pornit de la Kiustendil (Bulgaria), sfărâmând rezistența trupelor iugoslave, a înaintat spre platoul cel mare de la Kumanovo, unde s'a dat în 1912 bătălia dintre sârbi și turci, a ocupat localitatea Kumanovo și a respins forțele inferioare adverse ce le-a găsit aci; apoi a coborât cu repeziciune în câmpia mlăștinoasă din jurul orașului Scoplie, care e la o distanță de 37 km. de Kumanovo.

Ocupând și Scoplie—punct important strategic, căci domină intrarea văii Vardarului — unitățile blindate germane au atacat cu vigoare, sub focul artileriei iugoslave și al bombardamentului aviației engleze trecătoarea de la Kacialak, pe care au cucerit-o. Atunci o coloană germană cu unități motorizate și mecanizate a pornit spre vest în direcția Tetovo și s'a apropiat de frontiera Albaniei, pe când alte coloane au înaintat spre sud, în direcția Veles, prin valea Vardarului și spre sud-vest, în direcția lacului Ohrida, spre a face legătura cu trupele italiene de la aripa stângă a frontului italo-grec.

In urma acestor operațiuni din Macedonia centrală și de sud, forțele germane, interpunându-se între cele iugoslave de la nord și vest și cele grecești de la sud și est, au reușit să le separe.

Odată ce s'a creat această situație critică pentru armata grecească, comandamentul armatei germane a împins la maximum presiunea asupra liniei fortificate elene, numită „Metaxas" cu forțele sale de la aripa stângă, centru și dreapta, reușind s'o străpungă în mai multe puncte. Trupele germane de la aripa stângă, cu toată apriga rezistență a forțelor grecești din ultimele

(Continuare în pagina 2-a)

PE COASTA NORVEGIEI

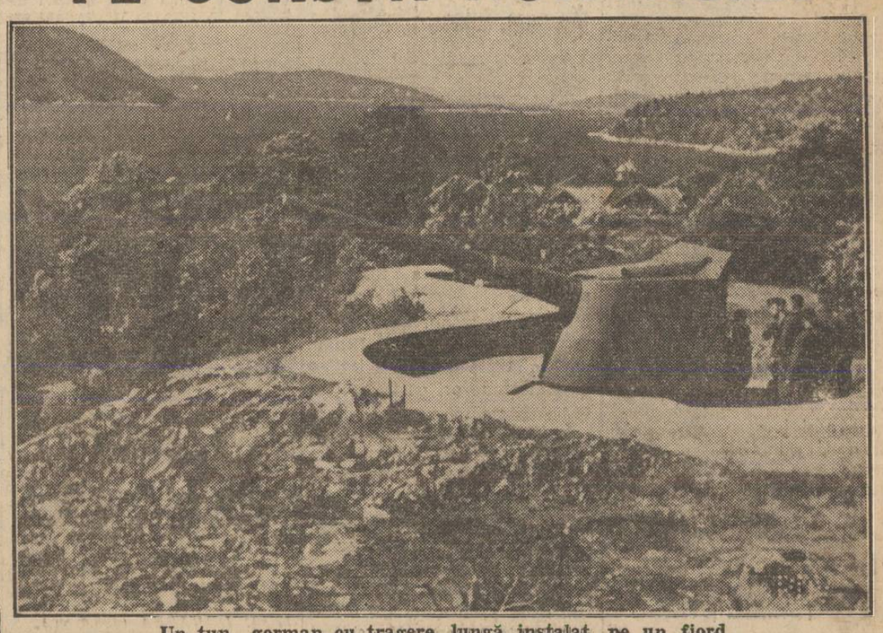

Un tun german cu tragere lungă instalat pe un fiord

Victoria armatelor germane pe frontul de sud-est

Situația armatelor grecești și iugoslave a devenit extrem de critică

Prin telefon dela corespondentul nostru particular

Berlin, 9. — Știrile de azi au produs la Berlin o senzație de neînchipuit și în același timp o mare satisfacție.

Propaganda și calomniile răspândite de Anglia cu scopul de a arăta că situația militară s'ar fi schimbat în favoarea englezilor și în defavoarea Axei, s'a prăbușit acum în fața știrilor despre victoriile germane. După patru zile de război balcanic, situația s'a schimbat în mod decisiv. Armata iugoslavă este de fapt înconjurată, deoarece a pierdut legăturile. Atât sudul cât și nordul Iugoslaviei sunt înconjurate de trupele germane. In același timp, armata germană a atins și frontiera albaneză, ceeace constitue un alt mare succes al armelor germane. Aceste succese sunt cu atât mai mari, dacă se ține seama că operațiunile militare s'au desfășurat într'un teren extrem de dificil. Munții înalți au trebuit să fie înfruntați, iar o linie de fortificații, așa zisa „Linia Metaxas" pătrunsă.

In aceste împrejurări, la Berlin domnește părerea că situația armatelor grecești și iugoslave cari mai luptă împotriva Germaniei a devenit extrem de dificilă. Se așteaptă ca succesele armatei germane să aibă în curând alte urmări.

De-abia acum se poate vedea cât de orbit a fost guvernul iugoslav, lăsându-se să fie târât într'o astfel de aventură primejdioasă, cu toate că nu exista nici un motiv în această privință.

Succesele din Africa arată, deasemenea, că primăvara anului acesta a început foarte rău pentru Anglia. Toate aceste succese germane au avut efectul unui duș asupra atmosferei plină de încredere din Londra.

De asemenea, crahul de la bursele americane redă fidel atmosfera creată în urma succeselor germane.

CE SE SPUNE LA ISTANBUL

Istanbul, 9 (Telegraph Orient). — *Căderea Salonicului este considerată aci ca o mare victorie germană. Repercusiunile acestei căderi vor fi resimțite foarte curând, dat fiind că aprovizionarea în mare parte a frontului greco-italian din Albania se făcea prin calea ferată Salonic-Florina și pe șoseaua din această regiune.*

Ocuparea Salonicului va grăbi retragerea forțată a trupelor grecești de pe actualul front din Albania. Pe de altă parte, Iugoslavia rămâne complet izolată și orice aprovizionare a ei din partea Angliei sau a Americii este complet tăiată. Faptul aceseta va îngreuna foarte mult poziția armatei iugoslave din punct de vedere al aprovizionării cu armament.

CERCURILE MILITARE BRITANICE AU RECUNOSCUT CUCERIREA LOCALITAȚII SKOPLJE

New-York, 9 (Rador). — Corespondentul agenției „Havas" află din Londra că cercurile militare britanice au recunoscut Marți seara cucerirea localității Skoplje, confirmând că situația Iugoslaviei „ar puntea fi defavorabilă".

Pe de altă parte se află din izvor neoficial că luarea Tobruk-ului, localitate ce se află la o distanță de 160 km. Est de Derna și numai la 120 km. Vest de frontiera Egiptului, pare iminentă.

Experții ministerului afacerilor străine au exprimat părerea că generalul Wavel hotărâse mai dinainte părăsirea Libiei orientale, concentrarea în Balcani și să se conteze pe întensele călduri și pe întinsul pustiului, precum și pe acțiunea trupelor ce se află la frontiera egipteană, spre a împiedeca forțele germano-italiene de a pătrunde adânc în interiorul Egiptului.

Armata germană a ocupat Salonicul și orașul Xanthi

FELDMAREȘALUL LIST
Comandantul forțelor germane din Balcani

Berlin, 9 (Rador). — Inaltul comandament al forțelor armate germane comunică:

Inaintând din Iugoslavia spre sud, puternice unități germane blindate au ocupat Salonicul.

Ajungând la coasta Mării Egee, trupele germane au tăiat formațiunile grecești din Tracia, aflate între Vardar și frontiera Turciei.

*

Berlin, 9 (Rador). — Inaltul comandament al forțelor armate germane comunică:

După ce au străpuns așa zisa linie de fortificații „Metaxas", trupele germane au ocupat Xanthi și au ajuns la coasta Mării Egee.

Inaintarea continuă.

Armata greacă din Tracia a capitulat

Berlin, 9 (Rador). — **Inaltul comandament al forțelor armate germane comunică: După străpungerea defileului Rupol, apărat cu înverșunare de greci, și după ocuparea Salonicului, armata elină care luptă la răsărit de Vardar, recunoscând că se află într'o situație disperată, a oferit Miercuri dimineață capitularea și a depus armele.**

OCUPAREA ORAȘULUI NIȘ

Berlin, 9 (Rador). — Corespondentul agenției „Stefani" transmite:

Un comunicat al marelui cartier general german anunță că trupele rapide și cuirasate ale generalului Kleist au ocupat Miercuri dimineață la ora 11 orașul Niș.

Coloane motorizate, venind din Stiria, au ocupat orașul Marburg (Maribor), formând astfel un cap de pod pe țărmul sudic al Dravei.

Trupele germane se indreaptă spre Albania

Sofia, 9 (Telegraph-Orient). — **După ocuparea orașului Skoplje de armatele germane, o parte din ele s'au îndreptat spre Apus, în direcția Albaniei, prin faimoasa trecătoare de la Caciani, singurul obstacol în drum spre Albania și care de altfel a fost ocupată.**

Se pare că armata iugoslavă a fost surprinsă și demoralizată prin atacurile aviației germane și a trupelor motorizate.

ALTE ȘTIRI DE PE FRONTURILE DE LUPTĂ IN CORPUL ZIARULUI

In Irak s'a constituit un guvern de apărare națională

Bagdad, 9 (Rador). — Corespondentul agenției Havas transmite:

Directorul propagandei din Irak comunică:

In urma neputinței Regentului de a-și îndeplini datoriile sale și în urma suspendării Constituției, armata, sub egida Regelui Faisal, a luat în mâini puterea.

A fost constituit un guvern de apărare națională sub prezidența d-lui Rașid El Kylani, susținut de opinia publică.

Guvernul de apărare națională a reușit, grație sprijinului întregului popor, să restabilească calmul și liniștea în întreaga țară.

Toate statele vecine consideră schimbarea produsă ca o chestiune internă.

Noul guvern național este primit favorabil.

*

Beirut, 9 (Rador). — Corespondentul agenției „D. N. B." transmite:

După știri sosite din Bagdad, d. Kaylani, președintele consiliului de miniștri al Irakului, a format noul guvern al apărării naționale numai din militari.

Șef al statului major este generalul Emin Zaki. Comanda trupelor motorizate a fost încredințată generalului Fehmi Said.

Cercurile politice berlineze despre valoarea pactului sovieto-iugoslav

Berlin, 9 (Rador). — Corespondentul agenției „Stefani" transmite:

In cercurile politice berlineze se face constatarea că pactul sovieto-iugoslav a fost depășit de evenimentele ce s'au produs imediat după semnarea lui.

Acest pact — se spune în cercurile menționate — ar fi trebuit să servească la menținerea păcii, dar Cartea Albă germană a demonstrat responsabilitatea guvernului din Belgrad în izbucnirea conflictului.

D. EDEN A PĂRĂSIT LISABONA PLECÂND SPRE ANGLIA

Stockholm, 9 (Rador). — *Corespondentul agenției D. N. B. transmite:*

„Nya Dagligt Allehanda" reproduce după „United press" știrea că d. Eden, ministrul afacerilor străine al Marei Britanii, a sosit cu avionul la Lisabona, de unde a plecat imediat spre Anglia.

MOARTEA ROMANCIERULUI MARCEL PREVOST

Clermont Ferrand 9, (Rador). — Marcel Prevost, romancierul binecunoscut și membru al Academiei franceze, a încetat din viață Marți la orele 23.30 min.

Defunctul ar fi împlinit în curând 80 de ani.

Forurile autorizate din Berlin despre atitudinea Turciei

Berlin, 9 (Rador). — **Din sursă autorizată se comunică:**

In legătură cu atitudinea Turciei față de evenimentele din Balcani, s'a răspuns Miercuri la o întrebare pusă la Wilhelmstrasse, că Turcia pare să se lase îndrumată de propriile ei interese în luarea hotărârilor.

In ce privește relațiile germano-turce, s'a subliniat în cercurile germane că nu s'a produs nici o schimbare.

In cercurile politice din capitala Reichului nu se confirmă știrea după care d. von Papen, ambasadorul Reichului la Ankara, ar fi fost primit din nou în audiență de d. Inonu, președintele Republicei Turce.

Guvernul slovac a rupt relațiile diplomatice cu Iugoslavia

Bratislava, 9 (Rador). — Corespondentul agenției D. N. B. transmite:

Se anunță aci, în cercurile politice, că guvernul slovac a rupt relațiile diplomatice cu Iugoslavia.

O notă în acest sens a fost remisă însărcinatului cu afaceri al Iugoslaviei, d. Simici.

Insărcinatul cu afaceri al Slovaciei la Belgrad s'a înapoiat la Bratislava.

Insărcinatul cu afaceri la Bratislava va părăsi în cel mai scurt timp capitala Slovaciei.

Ambasadorul Sovietelor la Berlin a vizitat ministerul de externe al Reichului

Berlin, 9 (Rador). — **Din sursă autorizată se comunică:**

După cum se afirmă în cercurile politice de aci, d. Dekanozov, ambasadorul Uniunii Sovietelor la Berlin, a făcut Marți o vizită la ministerul afacerilor străine al Reichului.

La Wilhelmstrasse se precizează că a fost vorba de o întrevedere obișnuită cu subsecretarul de stat al afacerilor străine.

„Certificate navale" pentru mărfurile expediate de neutri în Irlanda

New York, 10 (Rador). — *Corespondentul agenției D. N. B. transmite:*

Ziarul „New York Herald Tribune" anunță, după o telegramă primită din Londra, că ministerul britanic pentru războiul economic a comunicat că dela 1 Mai înainte este nevoe de „certificate navale" pentru toate mărfurile ce vor fi expediate în Irlanda de țările neutre, situate în afara zonei europene.

IN AFRICA DE NORD

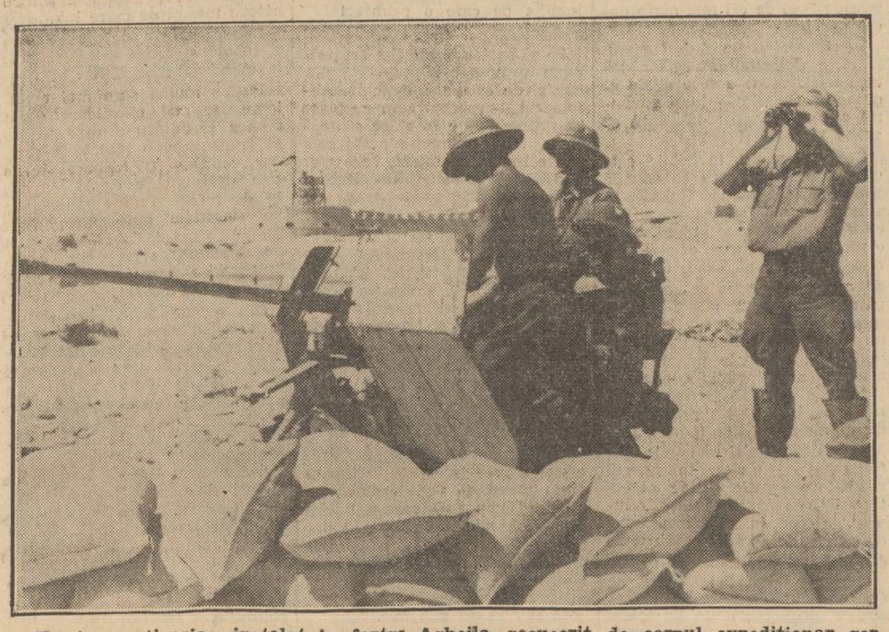

Un tun antiaerian instalat în fortul Agheila, recucerit de corpul expeditionar german din Africa